京城日報

朝刊 夕刊合せて十頁

發行所 京城太平通一丁目 合資會社京城日報社
編輯兼發行人 泥谷良次郎
印刷人 小川三之介

來るべき空中戰(四)

米國陸軍中佐 エム、ダブリユー、ローイス

佛國は此れに對し深甚の注意を拂ひ獨逸航空隊の發達を極力防止する方法を講じて居る。例へばチエツクスロヴアキヤと航空通商條約を締結して獨逸の承諾なくしてはチエツクスロヴアキヤ國内に他國飛行機の着陸を爲らせぬ事に定めてある。然し獨逸の航空機關は運賃の點から云ふと驚くべき安價で何人でも利用出來る。之等の運賃は到底其經營費の半分をも償ふに足りぬ。然らば之等の獨逸航空會社は一體何處から此の費用を支出するか、それは獨逸政府に外ならぬ。即ち乘客貨物の有無に拘らず獨逸政府は飛行距離一哩について米貨八仙に相當する補助を與へて居る。昨年の夏余は獨逸の一飛行機に乘つて六百キロメートルを飛びベルリンよりコニグスベルグに至つたが、それはホテルと飛行機發着場間の自働車賃迄を加へて僅に四弗であつた。若し米國に於て全然政府の補助なしに經營しつゝある飛行會社によつて同じ距離を飛行したとすれば少く共三百弗はかゝつたであらう。又ベルリンからハンバーグ迄二百哩の飛行運賃は僅に三弗半である。然るにキイ、ウエスト、ハヴアナ間百哩に七十五弗を徴收する米國では同じ距離を飛ぶに正に百五十弗を要する。であるから米國に於ける私設飛行會社は能率の點から云へば迚も獨逸飛行會社の足下へもよりつけぬ譯である。

昨年英國議會で行はれた航空法の討議状況から考へると英國は獨逸飛行界の發達を少からず氣にして居る。そして大戰の結果獨逸より飛行機及飛行機建造材料を沒收した爲め獨逸航空界は却て進歩を早めた事を認めだして來た模樣である。其上英國は佛國の空中勢力に比較すると非常に劣勢である。そこで昨年の議會は空中設備費として一億一千萬圓を支出し以て佛國と對抗する事に決定した。然し佛國の域を摩するのは尚前途遼遠である。

然るに英國航空軍の現勢力は三十八隊で千九百二十五年度になつて四十七隊を得るに過ぎない。之に反し佛國は近く二百二十隊總二千臺の軍用飛行機を備へんとして居る。英國も此情勢に鑑み、エジプト、アナトリヤ、メソポタミヤ、インド等に飛行隊を置き殖民地を保護せんとして居る。昨年土國の形勢不穩を傳へた時英國は多數の將校をコンスタンチノープルに派遣したが、其中半數は飛行將校であつた。之等飛行將校は事態平穩に復した後も歸國せず何處ともなく消散して了つた。

伊國は大戰後航空機の建造には多大の注意を拂ひ、最近では大に其空軍を充實した。現に同國首相ムツソリーニ氏は身繁忙の職にあるにかゝはらず自から空軍大臣を兼ねて働いて居る。首相として航空軍大臣となつたのは有史以來之が嚆矢である。伊太利は北は有名なるアルプス山によつて交通を遮斷され他の三面は海で之に匹敵するに有力なる海軍がある。故に彼等は何等國外よりの攻擊を恐れて居ない。伊國は千九百十八年に有せる有力なる空軍を再造せんが爲に千九百二十三年度豫算中より二億八千リラを支出し七十航空隊を建造せんとして居る。

ポーランドとチエツクスロヴアキヤは佛國教官指導の下に既に各十七航空隊を有し、尚益々其空軍を擴張し恐るべき空軍國となつて居る。佛國は之によつて明かに露國を牽制せんとして居るのである。然し露國も決して空軍を等閑に附して居ない。現に昨年の夏の初め最新式のフオツカー戰鬪五十臺が附屬品の一切とオランダ獨逸の飛行機職工技師等と共に到着した。此前後に露國がどれ程飛行機を輸入したかは知られてないが露國は少くとも七十ケの有力なる航空隊を編成せんとして居る事だけは事實である。

宮内官の目醒め方

勞働保險論に迄及ぶ

最近宮内省は皇室と一般民衆のより良い接觸を圖る意味に於てその態度は可成民衆化しつゝして來たことは屢々報ぜられる所であるが、先づ本年度になつてから宮内省が實行した民衆的施設を數へて見ると、第一は宮城拜觀者の範圍の擴大、第二は宮内官の貧民窟乃至社會事業の視察、第三は同省圖書寮を公開せんとする計劃である。而して最近一般民衆にとつて最も喜ぶべき事は同省雅樂部の公開である。從來此雅樂部の一般公開については同省に於ても意見のある處であつたが今度は愈々日比谷音樂堂の落成を期して漸く之を公開し一は音樂愛好者の參考に供し一は一般民衆の娯樂に供し樣といふのである。現在此雅樂部なる者は邦樂は勿論の事洋樂をも盡く完備しその世帶は五十餘名の樂手を抱擁する大世帶なるからこれが公開されることは少くとも音樂愛好者にとつて大きな福音といはねばならぬ。此外一般民衆と直接大きな關係を持つものは御料林拂下げの問題であつた。それは過般本田帝室林野管理局長官の手に依つて全國に散在する農業好適地七萬町歩を向ふ十個年に於て盡く拂下ぐべくその基礎案が確立された事である。以上主として同省の外部的な方針一般民衆と直接關係のあるものゝみであるが宮内官一齊に新思想に目醒め來つたことは更に驚異に値するものがある。最近同省の各部局では申合せた樣に社會主義の思想を研究して居る勞働保險論等といふまるでお役所の單行本迄發行してゐるあるのは更に角喜ばしい現象であると評判がよい。

急進か漸進か

衆議院副議長 松田源治

歐洲大戰以來我國の政界には二つの顯著なる潮流が現れた。即ち其一は急劇なる改革を爲さんとする一派で、他の一つは漸進的に時勢に順應して行かうとする一派である。云ふ迄もなく新しきもの悉く歡迎すべき所以なきと共に、歐米の新思想必ずしも之を鵜呑みにすべきでない、其可なるを採り不可なるを捨つる處に國民の自覺は存するのである。我國民は維新以來約五十年の間に泰西の文物を取入れ、之を咀嚼して長足の進歩を示した。其新智識を入るゝに餘りに急なりし結果は利弊併せて之を入れたのであるが、現在では之が整理期に到達して居るのであるから善悪共に之れを鑑別して取捨しなくてはならぬ。即ち勞働問題も政治も、教育も徒らに歐米に傚ふことをせずに日本は日本本位でやつて行かねばならぬ。然るに學者は新說を樹てねばならぬかのやうに考へ、新奇な書物が來れば之を咀嚼することなく發表し一般も何の考へもなく之を受入れて居るのである。斯の如く一にも二にも歐米に傚つて居たのでは日本獨自の文化は何時完成さるべきであらう。外國の事を知るのは必ずしも悪くはないが先づ事の順序として日本を知つてからでよい。予は過般歐米各國を巡遊つて來たが其物質文明には左程驚かぬのである。何となれば彼等が今日の文化を達成したのは六七百年の長年月を要して居るではないか日本にしても其位の歳月と經費とを投ずるならば形式的の物質文明は歐米の夫よりも遙かに美しいものが出來るかも知れぬ。併し如何程物質文明が發達しても。教育と人格と道徳とを基礎とし、眞に平和を愛する民族によつて形成されたる精神文明がなくては其文明は空虚である。此意味に於て我國は決して之等諸外國に劣るものであるとは思へぬ。從つて歐米の民族は我民族の上に位置すべき優秀な民族であると斷じ得ないのである。故に國民は徒らに新奇を趁ふ事を止め我國固有の精神文明の發揚に努むべきである。

別天地

東京より 目黒行人

◇チツク、タツク、チツク、タツク秒針の刻む音を思ひだすと、一ケ年の歳月は頗る長い。殆ど無限其物のやうにも思はれるが、加藤内閣が成立してから昨日で丁度滿一ケ年になる。まるで夢のやうだ。獨り吾人にのみ然るばかりでなく、加藤首相及其他の閣僚にとつても然るであらう。

◇かく云ふと議論好きな男は、イヤ加藤首相や閣僚はこの一ケ年を非常に長く感じて居るだらう。若し政府が此間に非常に多くの仕事をして居るならば、それに氣を奪はれて月日の經つのを忘れて居る筈だらう一ケ年をまるで夢の如く感ずるだらうが現内閣はそんなに多くの仕事をしなかつた。デ一年を非常に長く感じて居るだらうと云ふかも知れない。

◇議論は兎に角、其一周年の一日に首相官邸でシヤンペンの拔かれたとは事實である。而もそれが上野公園で現狀打破同盟が、一切を超越し一切の國民的勢力を糾合して現内閣の倒壞を期す、と決議した翌々日だから面白いではないか。

◇中るも八卦、中らぬも八卦、なんでも來る九月か十一月かの何日とかの午後三時に現内閣は仆れると或る卜者の卦に表れて居るさうだが若しそれが事實として現れるとしても、それは四方や上野公園に於ける決議の利目ではあるまい。現内閣は反對黨の意思に關係なく、仆れる時には獨りで仆れるであらう。

◇若し一切を超越し、一切の國民的勢力を糾合するとが出來るものなら寔に結構と申す外はないが、この運動に携はつて居る人達が、一切を超越するどころか偏狹な黨派心をすらも超越することが出來ないではないか。夫が出來るなら何故各派各方面の聯合運動とせず、先づ各派が自己を解體して一つの合同體にならないのか。

◇既に失はれたものはいくら摱しても原狀のまゝで復つて來るものぢやない。既に破れたものは如何に修繕しても決してもと通りにはならない。その失はれた信用その傷けられた名譽、その損はれた權威を、今の輕佻の政治家が今の儘の政黨によつて恢復しようとしても、丹は到底不可能である(六、一三)

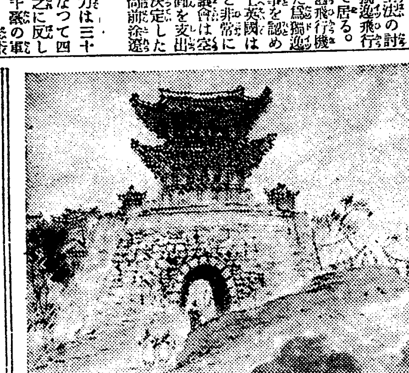

スケッチ(大同江より大同門を望む)三戸萬象筆

種の話

◇實物のやうな蜃氣樓 米國ワシントン州タコマ市の上空に最近遠方のレーニヤ山の蜃氣樓が映じたが、其の蜃氣樓は非常に明瞭であつたので蜃氣樓の森林の部分が實物の木のやうに綠色の狀態を呈してゐたとの事であるが、こんな現象は餘程稀であると

稀代の珍著出づ！恐しい自轉車界の暗黑面曝露！

僅々二圓餘の本書にて自轉車の原價組織分解組立及び修繕の方法一目瞭然！

自轉車の經濟と其活用

前遞信大臣 野田卯太郎閣下題字
法學博士 平沼淑郎先生題字
法學博士 堀江歸一先生題字
遞信省通信局長 米田奈良吉閣下序文
醫學博士 佐々木秀一先生序文
早稻田大學教授 杉山重義先生序文
日本自轉車倶樂部 渡邊承策著

世界一の自轉車が僅々五十圓內外で販賣が出來る理由如何？何故世の需要者は斯の如く明瞭なる事實に由つて自轉車の撰擇をせざるや。本書に於て悉く內容公開す

二百三十餘種に亘る自轉車組織分解の寫眞に依り斯業の内容を悉く公開し特に修繕方法を細大洩さず傳授するは本書の異彩とする所なり此一本は眞に需要家の虎の卷座右の銘なり

自轉車の需要家と其營業者の心得如何！自轉車の撰擇と其價値を鑑別する法如何！附屬品の贋物鑑定と其原價を知る法如何！保險付や月賦販賣に騙されぬ心得如何！遂に總ての小賣業者に投じた爆彈！

我國自轉車業はこうして自滅？自轉車販賣に斯うした掛引！商術？詐術？魔術？

實に著者の血と肉とは宛ら夜叉の如く全紙面に躍るを見る本書は自轉車界の反逆者であると共に需要家に對する救世主である本書を手にせざる士は永久に貴重な財寶を失ふのみ。

四六判總クロース上製天金 全文四十字入二百十二頁入 アート紙寫眞版二百三十餘 極美挿入說明付 定價金貳圓八十錢 送料二十錢 (內容見本御申越次第進呈)

東京市京橋區五郎兵衞町十七番地 發賣元 日本自轉車倶樂部 振替口座東京九四三九番 電話京橋(56)三一六六・三六九番

無代進呈

貧？富？

貯金新民衆新報

貧富の對抗は人類爭鬪の活歴史だ。プロレタリアとブルジョア、こがみ〳〵やつて居る所を目前に、展開するのが本紙である、貧亡人も金持も必ず讀めそこには開かれざる寶庫の鍵がある。

本紙に限り主義宣傳の爲め五萬部限り無代進呈す「ハガキ」にて申込次第スグ送る

東京市麴町區有樂町三ノ五 貯金文庫

支那の經濟と財政

法政大學・日本大學・拓殖大學・山口高商 講師 法學士 木村增太郎著

本書は著者が過去十有餘年間の苦心檢覈の結果に成れる支那の經濟組織並に財政組織の根本的研究なり特に特種の支那企業組織、經濟の核心たる組合制度、特種の仲買商及び買辦、驚くべき入超國、金銀貿易と投機取引、舊式金融機關の經濟的機能、外國銀行の特殊業務、銀爲替、財政組織と歲出入、公債、租稅制度等諸般の經濟財政問題を網羅す。

四六判上製 金文字入 定價金貳圓八拾錢 送料十七錢

最新刊

後藤新平氏題 永田青嵐氏序 東洋協會編

最新刊 第一に知らねばならぬ支那の事情

地理的に人種的に經濟的に支那の總てを了解して後始めて日支親善があり、共存共榮が生れて來るのだ。誰が讀んでもわかり易く支那の概念を手ッ取早く面白く說明した本書に感謝む。

三六判二〇〇頁 附圖一葉 定價壹圓貳拾錢 送料金四錢

山口高商教授 宮脇賢之介氏著

最新刊 最新支那時文

支那語學界の新進として有名なる宮脇賢之介氏が最新の研讚に成る支那時文を網羅採擇し支那語教科書として又支那語獨學者の爲に公にせられたるもの內容の完璧贅言を要せず。

四六判三一六頁 總布裝函入 定價貳圓五拾錢 送料十七錢

發兌 東京日本橋區 大阪屋號 京城本町一丁目

簡野道明先生 畢生の大事業

漢和大字典完成

字源

今や漢字界の雲霧は一掃せらる

空前の大著 不朽の國寶 字源(漢和大字典)の出現

本書は簡野先生が二十有餘年間全幅の心血を竭盡せられたる貴き結晶にして、上下三千年縱橫五千里間に造出せられたる漢字の字義訓話の源流を條分縷析し、誤讀・謬解・俗說等を一洗して毫髮も遺憾なからしむ

一 從來の字典になき漢字を蒐集す 古字・本字・俗字・國字は勿論、最新文字をも包容す

二 徹頭徹尾正確なる文字を使用す 我國印刷用活字の大部分は正字にあらず、蕪雜を排し全部正字に改造せしめたるが爲め、活字の新造は合計三千五百字以上の多きに達せり

三 音韻の誤謬を校勘す 從來の字典に散見する音韻の誤謬を仔細に訂正し、音は漢音・呉音及漢音を並記す

四 漢字の構成を說明す 文字構造の一斑を知らしめんが爲めに、說文解字の例に倣ひ解し易き造字の說明を加ふ

五 文字の訓義を詳細に說明す 訓義は音韻の順序に符合せしめ、一字に數義を有するものは一一區別して其の本義を說きて其の用例を示し、次に引申して生ぜし轉義と其の用例とを示す

六 漢字の用法の沿革を說明す 漢字の訓詁は時代によりて異る、本書は一一之を辨明す

七 正訓と國訓との別を明瞭にす 正訓と國訓とを峻別にし、誤解、誤用の弊なからしむ

八 同訓異義の文字を辨明す 親切丁寧に同訓異義を辨正し、其の用例を示し、實際作文の龜鑑とす

九 熟語の多き九十五萬以上に達す 故事・成句・現代語・譯語・支那時文・北京官話・佛教語・遞牒語・新語・書目解題・人名字典・地名字典等數十種類の材料を蒐載したれは、其の內容の豐富なること、實に從來の字典の十數倍以上に達せり

十 同意義の漢字と類語とを解說す 同意義の漢字と類語とを並記し、以て應用の才を長ぜしむ

十一 熟語の意義を區別して說明す 一熟語にして數義を有する者は悉く區分して解說す

十二 出典用例 熟語の出典は極めて的確を期したれは、讀書子の心目を明かにして麻姑掻痒の快あらしむ

十三 引き方の一大改造 同書中の文字及其文字を頭とせる熟語は五十音順に排列し部首索引・檢字即ち總畫索引・字音索引・字訓索引をも添へたれは、檢索せんとする文字・熟語は宛然物を嚢中に探るが如し

十四 附錄として圖彙、別冊として草字彙・隷法彙纂を添ふ 文字にて解說し難きものは、精巧なる寫眞版に付して圖彙となし、別冊は草書・隷書を研究する者の金科玉條とす

十五 本書の眞價 本書は菊判四段組、一頁百二十八行、二千五百六十七字にして凡例・索引・圖彙・附錄を合すれは、宛然として二千九百頁の多きに達し從來の字典の十倍以上に相當す

要するに字源はあらゆる漢字及熟語を網羅し、取材極めて多方面に涉り、眞に知識の一大寶庫にして、學者・學生・教育家・官吏・軍人・政治家・宗教家・藝術家・實業家・辯護士・著述家・新聞雜誌記者・官廳・學校・社寺・圖書館・銀行・會社・青年會等は必ず備付せざる可らず

特價二萬部限り

◇普通製(背皮クロス裝) 特價金十五圓 定價金十八圓

◇特別製(總皮製天金) 特價金十八圓 定價金二十一圓

送本料 內地七十錢 海外九十七錢

◇著金次第急送す

內容見本 北辰館へ申込あれ 無代進呈

發行兼發賣所 東京市京橋區北紺屋町一番地 北辰館 電話京橋一四一一 振替東京二〇三一三番

發賣所 東京市神田區錦町一丁目 株式會社 明治書院 電話神田二三九一八番

發賣所 東京市京橋區南傳馬町二丁目 目黑書店 振替東京二八〇六九三番

(此際申込者に限り二回拂の特典を與ふ)

戰時公債解決審議

【倫敦十九日發電】米國大藏卿メロン氏は二十三日華盛頓出發歐洲に向ひ佛國其他戰時公債につき最終的解決を審議する筈であると

無線電信で動員令
米國護國軍聯隊の試驗

【東京電報】米國オハヨー州クリーブランド市駐屯の護國軍步兵第百四十五聯隊長ゴリネー大佐は最近十數地に分散した部下各中隊に對し無線電信を以て動員令を下達する試驗に成功した即ち動員令を下して第一着に出動準備の完結を報告した中隊は動員令下達後僅かに一時間

政變には關せず焉
張作霖氏最近の態度

【奉天電報】張作霖氏は最近某外國領事より意見を質問せるに對し余の目的は東三省自治の維持、治安の維持にあつて、政變や紛擾には關係せぬと聲明した、目下奉天當局は財政の革新に努め近く、水道電車の建設や水力の工事が起されるから之等の材料買込や工事請負の爲め多數の外國人入込み利權獲得の競爭をしてゐるが張氏は彼等を相手に當局を督勵し遺憾なき設計を爲さしめて居り政變等は我關せず焉の態度を裝ふて居る所は注目の價値あり

憲法會議遂に流會

【北京十九日發電】過般來騷擾に騷擾しつゝあつた憲法會議は十九日政變後第一次會議を開きたるが出席決定數に足らざる爲めに流會となつた

富士紡の配當
二割五分可決

【東京電報】富士瓦斯紡績株式會社は二十日の株主總會に於て年二割五分の配當案を可決した

三品配當決定

【大阪電報】三品取引所は二十日午後定時株主總會を開き今期利益の分配案年一割二分を可決した

滿蒙毛織總會

【東京電報】滿蒙毛織會社にては二十日、丸の內保險協會に於て株主總會を開き當期損失金十五萬千四百四十三圓は前期繰越金を以て充當し差引九萬一千九百圓を後期繰越金となす件を可決し取締役の增員選擧は寺尾菊郞、監査役の兩氏新任監査役の改選は川上常郞、渡邊三郞兩氏重任森俊六郞氏新任した

井出中將渡歐

【東京電報】井出海軍中將は今回歐米各國軍事狀況視察の爲出張を命ぜられ來る七月十九日橫濱解纜の鹿島丸にて出發最初英國へ上陸佛、獨等を經て米國に渡り約十ケ月後に歸朝の筈

日露豫備交涉は多分は圓滿に進捗する見込
哈爾賓市民は通商復活を翹望してゐる
川上全權の補佐役たるべき島田副領事談

日露豫備交涉に際し宮川通譯官と共に川上全權の補佐官たるべく外務省から電命を受けた哈爾賓總領事館在勤副領事島田正靖氏は夫人同伴二十日午後六時四十五分京城驛を通過して東上せしが車中往訪の記者に語つて曰く

交涉問題の內容 に關しては彼是お話する自由を持ちませんし只單に普通一般のお話を致しますならば只今ハルビンに在住するロシアの總ての人（赤白兩方共）及日本人支那人其他の人達がどうか此度の日露交涉が無事圓滿に解決を見る樣にと祈つて居るとは到底他から想像出來ない程の熱心さであります何故かと申せば目下のハルビンは決して政治上や人種上の爭ひをして居る暇はない爲めに生命の問題に觸れて居るのですから一日も早く圓滿解決を告げて相互の通商を開始することが急務なのです

哈爾賓は御承知 の通り相互物資の交換地ですから其土地だけでは何事も出來ない斯樣な次第で直接生命を維持する上からして相互の圓滿解決を祈るのです同地在住の日本人は目下只百五十萬圓の救恤金に依つて安んじて居ますが到底長く耐へることは出來ません然し哈爾賓の現狀は決して淋れては居ない本月も開市二十五年の祝賀會が大仕掛に行はれ市街の改修所や驛頭の施設は立派に改修されて居て他から視察に入込んで來た人達は皆眼を見張つて驚きます一時は沈滯狀態に在つたのですが人々の想像は

長春迄は兎も角 もハルビンに入込んだら定めし荒廢して見る影もないだらう位な考で來るのですが實際は豫想を裏切つて居ます從々日本人は長春まで來て日の丸の國旗を見ると何とも言へない懷かしい愉快な氣分が湧きます何しろ長春を一歩踏み越えてハルビンの方に來ると言語風俗がすつかり異つて來ますから何となく心細い感じがしますが然し目下のハルビンは至極穩健で其の危險も不安もありません鐵道沿線に住んで居る鮮人はざつと五千人程でありますがまだ奥地には相當居住して居ますそれは目下調査中でありますから

どれ程と話する ことは出來ませんが可成りある見込です何れも皆眞面目で以前は自分は支那人だとか露西亞に籍を移すのだとか云つて居ましたが現今は決してそんな事は申しませんし自分達は日本人であるといつて大威張りをして居る狀態です斯樣な次第でありますから吾々個人としても早く日露の關係が圓滿に解決して在住者が安全に幸福に生活することが出來る樣にと祈つて居ます今度交涉の衝に當るヨッフェ氏は長春會議時代から本問題には骨を折つた方で先方では立派な

地位名望ある 人ですし又日本の全權となる川上公使は日本の隨一の露西亞通ですから特別の事情が突發しない限りは相互圓滿に交涉が進捗するものと觀測されます只ヨッフェ氏の病氣が全快しないので氣遣はれますが然し元氣のよい方ですから多分大丈夫であらうと思はれます同氏は長春會議の時から健康を害して未だ恢復を見なかつたやうですが此會議といふものは一日僅二時間か三時間でも隨分疲勞するものです此度の電命は一時東上といふことですから用事が濟んだらまた哈爾賓へ歸ることゝ思ひますから何れ其節委しいお話を致しませう

會商時間
毎日午前中だけ

【東京電報】今回の日露豫備交涉は川上公使とヨッフェ氏と互に意見を交換し兩者は隔意なき意見を吐露し大體の論議を經つた後其體的態度に入る段取であるそして日氏の交態を經消ひ午前中だけ行ふことゝなるであらう

松公首相會見

【東京電報】松方公と加藤首相の會談は地租移讓問題其他政務に關するもの々如く傳へらるゝも右は全然政治問題に關係なく今秋御擧行の御成婚式に御下賜の當時功勞者の授爵叙勳等に關する用向であると云ふ

兩相參內

【東京電報】加藤首相は二十日午前十時三十分樞密院會議に列席した後兩陛下の天機並に御機嫌を奉伺し過日恩賜の御禮を言上終つて攝政宮殿下に拜謁仰付られ日露豫備交涉其他內外重要政務につき奏上する所あり同十一時退出したが水野內相も同時刻參內し兩陛下並に攝政殿下の天機御機嫌を奉伺し恩賜の御禮を言上した

松井氏藤氏訪問

【東京電報】松井總理大臣秘書官は二十日午前十一時首相の命を受けて後藤子を訪問し日露豫備會議開始の段取に至つた旨を挨拶した

樞府會議
加藤首相列席

【東京電報】加藤首相は二十日樞府會議に出席し濟浦樞府議長に對し日露豫備交涉開始に關する經過並に方針を報告し其の諒解を求めた尙當日

ヨ氏ダ氏を招く

【北京十九日發電】當地に在る勞農政府代表ダフチヤン氏は先日のヨッフェ氏の招電に依り一兩日中に東京に赴く筈

後藤子の歸京

【東京電報】關西地方講演の爲き旅行中であつた後藤子は二十日午前九時十五分歸京した

主力は鮮滿に注ぐ
外債は好成績であつた
石塚東拓總裁語る

【東京支局特電】石塚東拓總裁は二十日午後五時半東京驛發尾崎、池邊兩理事を帶同朝鮮及滿洲に向け出發したが曰く『今度の旅行は朝鮮及滿洲に於ける社業視察旁々尾崎、池邊兩理事を同地方の官民に紹介しようと思つたのである私は滿洲は一昨年朝鮮は一昨々年行つた許りだから多少とも事業の進步の蹟を見得るであらうと期待してゐる、東拓は御承知の通り

營業區域 も滿洲で支那南洋を含み特に近年の如き財界の不況の期にあたつては各地方から資金の供給に關する要求が多いけれども資金に限りあり其の悉く要求に應ずる譯にも行かず本年度の如きは主として力を朝鮮滿洲に注ぐとになるだらうと思つて居る滿洲に對しては既に伊集院關東長官とも協議し救濟資金を支出するとに決定し又過般募集した外債の一部は朝鮮に使用するようになつたのであるが其使途の細目に亘りては營業の機密に關するから發表すべき限りで無い唯東拓も

既に投資 したる會社は廿四で其中に姉妹會社として特に密接な關係にあるもの十五を數へ廣汎なる區域に亘りて複雜なる事業を營んでゐるから勢ひ利害關係から各種の批評を受け易いけれども各新領土の官民實業家に於ても東拓の苦衷のあるところを酌んで援助を惜まれざらんことを切望する新領土に於ける事業を大成せしむるところあるは事業家が互に從來の如く長年月に亘つて孜々として拮据經營するにあらざれば能はずと信ず東拓本年度所要資金は約

四千万圓 であつて幸に先般募集した外債は好成績を見せたが市場の模樣に依りては或は又本年度內に社債を募集することになるかも知れぬ、日露豫備交涉も愈開始されるやうだが其結果通商が開始されても事實上今日の西伯利、露西亞の狀態では急に貿易上に大した影響があらうとも思はれぬ東拓の關係して居る事業の範圍に於てもさしたる變化はあるまい』

朝鮮の物質的進步
滿洲の發展もまた著しい
駐日獨逸大使ゾルフ氏談

駐日獨逸大使ゾルフ氏は過日西伯利經由本國の途に就き夫人を東京迄見送り直ちに引返して此程入城二十日午前出發歸任したるが氏は語る

『予は戰前獨逸サモア總督となり後獨逸帝國殖民大臣であつた今回

再び朝鮮に來て 釜山から新義州迄往復した其感想如何と問はるれば左の如く答へたい、曰く朝鮮に於ける物質的進步は確に認められる。鐵道なり港灣の設備なり植林なり都市の改良進步は顯著なるものがある。朝鮮の旅行者として來た自分等にも著しく眼に映ずる。朝鮮が現政の下に愈々發展することは疑ふの餘地はない。予は今回の旅行で初めて大連を見たが其規模の雄大道路、學校、病院、家屋上下水の設備等至らざるなく、同市は全く最も發達した近世的都市に恥ぢざるものと思つた。一日大連近郊の星が浦に遊んだが、海に臨んだ高臺から眺めた四圍の景色は實に忘るゝ事の出來ない愉快さを感じた。

又た大連市より 同所に至る道路の如きも坦々たる大道路で其上を自動車で走らせる其心地よき氣分も亦容易に忘るゝことは出來ない、又旅順大連を後にして北へ長春、撫順等をも視察して滿鐵の各方面に於ける事業の大體を見ることを得た。滿鐵が其本業たる鐵道事業の外に鐵道の全沿線に亘り種々の設備を施し滿洲住民の爲に教育、衞生、都市計畫等至れり盡せるの設備をなし、其農事試驗場の如きあらゆる近世の學術を應用し世界に於ける最も完備した試驗場の一であると思つた。又奉天には支那學生の爲醫科大學をも滿鐵の手で經營せられて居る、それで南滿鐵道會社なる名稱は

餘りに謙遜した 名稱であると感ぜざるを得なかつた尙終はりに一言を添へたきことがある余は從來往々新聞記者諸君に對して無愛想であるといふことを耳にするが之れは思はざるも甚だしきものである凡そ今の時代に於て新聞なるものを無視して何事も成し遂げ得らるゝものではなく殊に政治に於ては然りである事は余も能く承知して居る唯外交官としては一國又は世界の政治に付いて云爲することを禁物とされてゐるので余は從來之を避けるやうにして居る。從つて政治に付いての談話は成るべく

新聞記者諸君に 對し之れを避けるやうにしてゐる。此等の點から余を無愛想者といふのであらうが、此れ等の非難は余の立場を察しないものゝ誤解である。記者諸君に於ても單に以上の理由以外何物も無いので余としては敍上の立場を察して貰ひたいものである

廣東の時局と人物（三）
會見した人々の印象
廣東にて　濱野斗南記

江孔殷

廣東で江霞公と云へば又名物男の一人で、元翰林學士で今は日英米煙草公司廣東總代理人南洋倉庫重役の椅子に納まつて居るが、氏の廣東政界に於ける一種の勢力は見逃す事は出來ない。

河南の邸宅には十四人の姿妾を以て有名である。每年正月には日本人有志を其邸に招待して自家調理の料理を供するを以て知らる。宴會の席上傍若無人の饒舌と多辯とを以て愛嬌を振せらる。阿片を吸ひ蛇料理を食ひては勢力の蓄積と散に努めて居ると云ふが六十餘歲の老人とは見えぬ、全く支那式の若返り法の實行者である。

伍朝樞

父伍廷芳は倫敦大學出の法學博士。世人は伍朝樞氏を父伍廷芳の七光りによる出世だと評するものもあるが伍朝樞氏の場合には七光りと稱するのは酷である。紳三樹が曾て『予は父山陽が餘りに傑出せる爲予の眞價を認められざるは遺憾である』と嘆じたそうだが、恐らく伍氏も此嘆があるであらう。眼鏡の薄さは四十五六歲に見せるが、實は三十八歲の壯年で、多年歐米の外交界に經驗を有するだけ應待辭令の巧妙は寧ろ老成の感がある。孫大元帥が氏を以て外交部長の要職に就かしめんとするは即ち廣東政府の對外政策に新たな變化を行はんとする一證左ではあるまいか。親米派と稱するも魂までが米國化せられて居ない事は幸ひである。

趙士北

米國コロンビヤ大學で法學博士を得て歸朝し、南京參議院長、司法部長等に歷任して現に廣東政府の大理院長たり、堂々たる體格と流暢な英語とは氏の資本である。宴會にも他の要人達が皆支那服で來るのに氏は獨りタキシードを着て威儀を正しく轎に乘じて來るなどは、威嚴を重んずる裁判官としては當然の事であらうか。曾て早大の野球選手として日本野球界に其名を馳せた趙士□君はその甥に當るとは趙博士自ら誇り氣に余に語つた所である。趙君は今は三井廣東出張所の一員として活動して居る。

胡漢民

廣東人は其外貌最も日本人に酷似するといふが、強度の近眼鏡、神經質らしき顏色は確に胡漢民氏をして日本人と疑はさせる點が多い。日本法政大學出身だが、日本語は餘り巧ではない。

予が最初に同氏に會つたのは省長就任前の一月廿四日大沙頭の邸宅であつた。第二回は省長就任後省長公署の樓上であつたが、一見觸刀の鋭さを連想させる。往年の陸奧外相を若くしたのが此人でないかと心の中に描いて見た事があつた。仕事もし可成り辛辣でもあるだけに敵も多いやうである。就任一ケ月ならずして辭職を餘儀なくされたのも、その性格が禍ひしたのではなかつたらうか？、年は一寸四十位にしか見えぬ若さである。

魏邦平

魏氏は年甫めて七歲にして日本に至り廣濟の父母の膝下に育ち、後士官學校を卒業して歸國し母は日本人なりとの說あるが、容貌は確に日本人で通る人である。聰明な人として知られて居る。附城獻軍總司令の名に適しからぬ優男だが、戰爭上手と膽魂の大なる事は同國の軍人が一致して評する所であるから事實であらう

江防司令部の變に雲南軍監視の下に十數日を死生の間に送つたので精神的に受けた打擊の爲め再び政界に立つ野心を斷つたかと思つたが、今度は西路總指揮として西江の戰線に立つた。尤も之には總領事某氏の勸めが與つて力あるは事實である

二十八日經費一ケ月千元を要すると云ふ大沙頭島の一邸の瀟灑に氏を訪へば詰襟の白服で應接室に現れて得意の戰爭談を爲す。恐らく廣東では孫大元帥に次での人氣者であらう（六月十日記）——終——

滿洲駐屯軍を視察して
聖上の有難き御思召に感激
【服部侍從武官語る】

【釜山特電】約二週間の豫定にて滿洲駐屯軍の慰問を終へ二十日朝釜山通過歸東せる侍從武官陸軍大佐服部眞彥氏はホテルにて休憩中左の如く語つた

『滿洲及び西伯利方面に駐屯して居る兵士の日常生活に就ては陛下に於かせられても畏れ多くも常に御心に掛させられて居らせらるゝのである幸ひ各地とも健康狀態其他總てに於て何等の缺陷なく無事軍務に服して居るのを見て寔に喜ばしく思つた兵士に於ても陛下の有難き御心に感激措く能はざる有樣である自分も十分に使命を果すことができたので一日も早く此旨を伏奏して御心を休め奉りたいと思つてゐる昨今打續く支那の政變その外國內の動亂等に就き一般國民の動靜も探つて見たが支那人の間には殆ど無關心で至極平穩で少しも動搖の跡を認めない日露交涉も次第に順調に運ばれ無事通商が開始せられるとすれば誠に喜ばしい次第である云々

辭令

【東京電報】二十日

陞敍高等官二等　李王職事務官　李恒九

李王職屬兼李王職贊侍　宮崎敏夫

任李王職通譯官（六等）　總督府道屬　佐藤秋道

任李王職事務官（七等）　李王職屬　嚴允燮

兼任李王職贊侍（七等）　李王職贊侍男爵　韓昌洙

陞敍高等官一等　李王職典醫　徐丙孝

勅任官を以て待遇せらる　總督府道技師　井關諦浩

（各通）依願免本官　總督府事務官　源元

同　富永文夫

總督府林野調査委員會委員仰付らる　總督府事務官　原正鼎

（各通）同　石黑英彥

總督府林野調査委員會委員を免ず

降雨不足
植付に困難する

本年春來の降雨狀況は例年に比し甚だしく其趣きを異にし三四月頃稀有の降雨ありしに反し五六月に於て雨量は例年の十分の一にも達せざる特異の現象を呈した、即ち左表に示す如く三月に於ては前五年平均雨量二〇粍六なるに今年は六四粍一四月は前五年平均五一、八粍が今年は一一三、八を示し五月に入り俄然激減し前五年平均九一、一が本年は四四、三を示した更に本年に入り前五年平均一一五が本月十九日迄に僅々二、三の降雨ありしのみ從つて一般植付不能の狀態にあり若し今後數日中に降雨を見ざるに於て本年の稻作に影響する處尠少ならざる者とし一般農家は甚だしく憂慮してゐる而して東拓京城支店管內を通じての植付步合は約三割五分にして殘餘は今後降雨を待ちて植付くるの他なき狀態である京城測候所觀測に依る最近五ケ年間の降雨量比較次の如し

月別	十二年	十一年	十年	九年	八年
三月	六四、一	五〇、七	三六、四	三〇、一	一〇、六
四月	一一三、八	一二八、〇	七二、五	四七、四	三九、八
五月	四四、三	五九、八	七五、七	九三、八	一三五、五
六月	一三、三	九三、三	一四〇、三	一〇〇、七	二〇五、三

但し十二年六月は十九日迄の雨量

京取新築披露
廿一日は一般に觀せる

京城株式現物取引市場では二十日午後三時半より重なる官民二百餘名を市場樓上に招待し新築披露宴を催した先づ岡島支配人の工事報告に次いで鈴木社長の式辭あり來賓代表として西村殖産局長有賀殖銀頭取、中村京城商議會頭、新田仲買組合委員長等の祝辭あつて後祝宴を開き鈴木京取社長の挨拶に對し西村殖産局長來賓を代表して謝辭を述べ盃を擧げて市場の發展を祝し同五時散會したが頗る盛宴であつた、尙市場では二十一日午前九時より午後六時迄場內を開放し一般の觀覽に供する由市場の工事經過は次の通りである

工事經過

本館の建築工事は十年八月十四日著手し同十一年十二月竣工したが構造は四階建延百六十五坪三合四勺であつて工費四十萬八千百二十八圓六十九錢を要し樣式及び構造は近世獨逸式である

實業俱樂部例會

朝鮮實業俱樂部にては二十一日午後四時より銀行集會所に於て例會を開き後井上殖銀鑛務課長石塚農務課技師の講演ある由

人事消息

▲篠崎忠太郎氏（元山電氣會社社長）二十日夕入城尾崎旅館へ

魚族を殖やすこと
車中、總督は諄々と語る
總督に陪して多島海へ（一）

【木浦發電】特派員　高須賀生

齋藤總督一行は官民多數に見送られて二十一日午前十時特別列車にて京城驛を發車した。一行は松村秘書官、藤波通譯官、草場、津田兩御用係其他隨員等であるが、總督は設けの總督室に一行は之に續く隣室に陣取つた。總督は總督の他に、夫人を本國に送つて東京へ歸任すべきゾルフ獨逸大使一行四名と都合五名である。途中鳥致院より關水衛生課長一行に加はり汽車は青田に挾まれた線路を一直線に走つて大田驛に辷り込んだ。此處で一行は湖南線に乘換へるのである。ゾルフ大使一行は一路內地に向つた。

大田驛を過ぐる頃から驛々も何となく靜かに治まつた感があつたが、總督は各驛每に出迎ふる人の爲めに一々下車して鄭重な挨拶をなし相變らず氣持の好い平民振を發揮してゐる。記者は大田驛を過ぐると直に總督を訪問したが總督はさも愉快に『君等の如き新聞記者の行ける所ぢやない』と誰からケナシつけながら氣持よく語を繼いで曰く

『日程などは全然分らない。海には霧と云ふものがある、若し濃霧に遇つたら何處にどう船を着けるか、どう日程を變更するか、そんな馬鹿なことが分るものではない觀察の目的は關水君が居るから其方の專門に任せておく、今回は之れと云ふ目的は無い。唯見て來る譯だ。今度視察する方面は漁業は確かに盛んである。併しもう漁業は多少過ぎたであらう。一體朝鮮の漁業は農業と相俟つて朝鮮には最も大切な事業である。從つて資金を適當にして其進步發達を期するといふことも必要だが我々のやうな素人は唯魚を獲ることばかりに心懸け魚を殖やすことを考へないのは甚だ間違つて居る。所謂魚族の保護が必要であるのに、現在の如く獲ることばかりを急いで居ると今に魚が無くなつてしまふ。之れは魚許りでは無く鳥でもさうである今の際にボンボン擊つて許り居るとしまいにはゐなくなつてしまふ我々の子供の時分には川上まで上つて來た魚も今では川上まで來ぬやうになつて居るではないか。之等は其のいゝ例である。現在米國では魚の人工孵殖をやつて居るといふことである。それでは朝鮮の漁業も此の調子で唯獲ると云ふ許りを急がずにそれよりももつと保護扶殖と云ふことに力を入れたらどうかと思ふ。』

斯くて次から次へと談話は續いて總督の浦上生活に及び興味津々たるものがあつたが、汽車は黃昏の田園を縫ひながら午後八時半木浦驛に到著し官民多數の出迎へを受け總督以下一行は元氣で三好野旅館に入つた。廿二日は一行の目的地たる多島海視察の途に上る筈

滿洲救濟資金
利率は長期九分短期八分五厘

【東京電報】伊集院關東長官と大藏省當局及び東拓鮮銀三者の間に交涉中であつた滿洲救濟資金問題は東拓及鮮銀を通じ金八百萬圓を預金部から融通する外東拓から一千二百萬圓を合計二千八百萬圓を融通することに決定を見たが其利率は左の通りである

（一）不動產を擔保とする長期の東拓融通資金は政府融通の分をも合せ年九分見當とし

（二）主として動產を擔保とする短期の鮮銀融通資金は政府よりの分をも合せ平均八分五厘見當

東拓融通方途

【東京電報】滿洲救濟資金は預金部の如く年七分の利率にて大藏省預金部より東拓並に鮮銀へ融通することゝ決定したが東拓にて融通の一千二百萬圓は滿蒙毛織其他の姉妹會社へ四百萬圓を其他一般へ八百萬圓を貸附くる筈にて合併滿洲四銀行に對して鮮銀より五十萬圓宛を融通すべく利率は別項所載の如くであるが尙貸出は肩代り再融通等のみならず新規貸出をもなさしめ資金の貸出先利率等に就ては關東廳監督の下に東拓及び鮮銀をして充分に取締り資金の用途等を調査せしめ地方の實情に應じて其效果を擧ぐるに努めしむる筈である

鮮內銀行會社 事業別

一千八百七十三社にして之を前年同期に比すると社數に於て二十八の增加

農林 … 二八 … 四一、八六六、八二〇

水產業 … 三三 … 一七、七七三、五〇〇

鑛業 … 九 … 八、一三六、〇〇〇

商業其他 … 四〇三 … 八〇、六九〇、六九〇

鮮銀副總裁後任

【東京支局特電】鮮銀副總裁は……

紀俊秀男當選

【和歌山電報】和歌山市長遠藤慎史氏は二十日任期滿了に付き十九日……

貿易額は左の如くである

輸出	二一、〇三三、九二九圓
輸入	一九、四六五、五六六圓
差引出超	一、五六八、三六三圓

【大阪電報】六月中旬に於ける阪神……貿易額は左の如くである

一月以降累計	
輸出	一四三、七五五、一八六
輸入	八二、四九一、三三三
合計	二二六、二四六、五一九

一月以降累計	
輸出	一三六、七四〇、〇〇〇
輸入	四八二、二〇五、〇〇〇
差引入超	三四五、四六五、〇〇〇

東京勞銀騰る

名古屋貿易額

印紙喰の津下

横濱護謨製造株式會社
交通
及ビ工業用護謨製品―タイヤ
ベルトホースパッキング類―各種
朝鮮出張所 京城黃金町二丁目一九五 電話本局五八五番
本社及工場 橫濱市平沼町
自動車タイヤ類總代理店 ベンネット商會 仁川府海岸町

鼻耳內服藥 蓄膿症新劑 オートゲン
本劑は外科手術に依るの外治療の途なき蓄膿症を單に內服に依り治癒せしむべし。
適應症（蓄膿症、腦神經痛、肥厚性鼻炎、淋巴腺腫脹、中耳炎其他腦病に起因する諸症）
（全國知名藥店に販賣す）
（說明書進呈）（定價一本十日量）金參圓五十錢 送料（內地十二錢 臺灣朝鮮四十五錢）
發賣元 東京市京橋區南傳馬町三ノ二 株式會社 三榮組藥品部
關西特約店 大阪道修町武田長兵衞、同樋井七兵衞、高島屋、白木屋、三越藥品各藥品部、天王寺北山町楠田商店、長崎市今町朝永堂
關東特約店 東京白木屋藥品部、泰昌製藥會社、田邊元三郎、玉置合名會社新藥部、香秀商會
類似品續出新藥オートゲンに御注意

此頃のねびを御用心あれ！
コドモのねびえかぜには コドモのかぜぐすり オイン
大人のねびえかぜには 安全第一のかぜ、ねつ特効藥 蛇印（ダイジルシ）アンチピリン丸
今スグ服用なさい
オインは 二十包、五十包、一百包　アンチピリン丸は 二十錠、五十錠
本舖 東京 丹平商會藥房
全國各藥店にあり

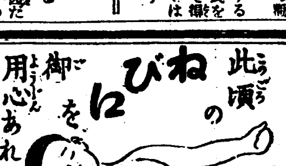

電氣療法教授
○僅か一ケ月で自宅獨習卒業出來る
○無試驗開業出來收益多大
者は直にはがきで東京市牛込區通寺町廿二地東京電氣療法研究所へ申込

脚氣新藥 オリザニン（ビタミンB製劑）
其效果の顯著確實なるは多數實驗家の報告に徵して明なり
◆オリザニンは帝大教授鈴木農學博士の發見に係り注射用製劑、內服用製劑の各種あり
詳細說明書にあり御申越次第進呈す
▼各地有名藥舖にて販賣す
製造發賣元 三共株式會社 本社 東京日本橋室町 出張所 大阪淡路町 臺北市表町一丁目

日の出印
胡麻油 白絞油 荏子油 其他 一般植物性油類
製造販賣業
京城府禮智洞八十八番地
漢城製油所
栗林直登
電話本局二一三五番
電話番號を上記の通り變更致し候間宜しく御願申上候

……四月末現在數は九百四十六社、公稱資本金五億六百九十七萬二千八百九十八圓、拂込資本金二億三千三百七十……
……月末現在の……資本金を示せば左の通りである（單位圓）
社數　公稱資本
[illegible]
倉庫業　一六　六、三二八、〇〇〇
保險業　二　一、三〇〇、〇〇〇

和歌山市長後任

……滿鐵理事鈴木……氏に……仰付けらるべし

横濱中旬貿易

【横濱電報】横濱六月中旬の輸出入……

阪神中旬貿易

……二萬四千五百五十八圓の輸出超過である……

大木氏個人展の力作『雨に暮るゝ夕』

十年の歳月を距てゝ……舊友知己に會ふのが樂み

講演の暇々に各方面の人物に接したい
朝鮮入を前に巖谷小波氏語る

本社の招聘に應じ全鮮に亘つてお伽行脚を試むべく渡鮮の途に就く巖谷小波先生を芝高輪南町の自邸に訪ひ朝鮮に對する感想を叩けば先生は非常に打解けた態度で左の如く語つた（東京特電）

朝鮮には去る大正二年の秋寺內總督時代に始めて足を踏み入れ其際滿洲方面も旅行した、當時は小學校の職員までがサーベルを下げて居たが十年後の今日では餘程面目を革め非常な變化を基して居る事と思ふ、當時の旅行で一番

異樣に 感じた事は安東縣に行つた時である、停車場に著くやサーベルを吊つた多數の出迎ひ人があつた、私は多分軍隊か何かであらうと考へて居たが實は同地方の小學校の教職員であつた、內地からヒヨツコリと出かけた私の目には是が何よりも異樣に感じられた、當時の事を憶ひ出すといろいろの事が浮ぶが昨今は朝鮮の文化も進步して居るだらう、十年一昔で人事の上にも亦大變遷があるだらうから或は意外の場所で意外の舊知に邂逅するかも測られない、齋藤總督にも是非お目に懸りたいと思ふ、總督には曾て西園寺公主催の雨聲會の席上でも度々會つて話した事もあるし武辨ながら極めて磊落で

韻事に 富まれた方であるから今度の旅行の機會に是非ともお目にかゝり度いと思ふ、有吉總監にも會ひ度い同氏とは謠曲の會仲間であつた、神奈川縣知事時代にはよく一緒に唸つたものだ、確か同氏は宥麟微どか何かで腕にギブスの副木を當てゝ居つて自由の頭が下らぬのでよく仲間からは『頭の高い男だ』と云はれて居た、是非會つて當時を談じて見たい、其の他京城には學校友達の李王職次官篠田君や醫者の池田君等も居るし其の外未見の

俳友が あるのが或は意外に多數の人々と會見するであらう、然し今回は實社の講演が主であるし夫れに日程が定まつて居るから自分勝手にもゆくまい、よくある事だが至る處で地方の方から此處も彼處もと觀光をすゝめられる事があるけれど日程の都合もあるし殊に此方は一人であるが先方は多數の事であるし充分其意に副ふ事が出來ない場合が多いであらう、觀光と云ふ意味を滿足せしむるにはユツクリした時に限るやうだ、開城、元山、鎭南浦等は始めてゞある

金剛山 の絶勝を探り度いと思ふが其暇があるまい、私は平素から山川風士の景勝を觀賞するより寧ろ人事に就て觀察研究する事が好きである、從つて風光よりは出來る丈け多く人事に接觸したい事を希望する

攝政宮殿下 馬術臺覽

御言葉を賜ふ

馬術に御堪能且御熱心であらせらるる攝政宮殿下には二十日午後一時主馬寮の馬場に台臨あり陸軍騎兵學校教官遊佐少佐以下の馬術を御覽遊ばされいと御滿足の御氣色に渡らせられ有難き御言葉をさへも賜はつた（東京電報）

人事相談所の世話で 就職した人々

八百六十名の勤務振
成績の好いのは全體の二割六分

府廳內府營人事相談所では昨年七月開設以來本年三月までの求職者八百六十一人に對する勤續及成績の考查をして見た、就職した先で相當の成績を擧げてゐるものが全數の約二割六分で成績不良のもの約三分、不適任のもの約五分、一時的のもの三割一分、其他の事故あるもの三割四分であると

で成績のよいものは官廳會社方面に多く、商店側にも相當にあり、僱傭や父母兄弟その他の病氣の爲め止むを得ざる事故若くば不繼續のため中止したものが約百名ある、成績不良のものは就職中拐帶逃走した者が六名、放蕩で眞面目に就業しないものが三名、性來怠惰な爲めに解僱されたものが二十名ある、又不適任なのは範圍が狹い爲め本人は官廳會社の事務員を希望しても仲々就職の餘地がなく云つて相談所でも本人に遊んでも居れず、所謂背に腹は代へられぬと言ふ窮迫な事情の爲めに商店其他に振り向けた結果茲に働くと雇はれる側に無理が出來たので斯くて退去したものが二十一名、無斷で退去したものが十七名、一時的のものは二百六十九名で其他約束後に來なかつたもの、約束後解約になつたもの、保證人其他の關係から後日求人側から斷つたり求人者の轉居して居所不明であつたり、求職者が遠地に就職したりした爲め不調になつたものが約二百九十五名であると

御歌所 寄人拜命

鳥野幸次氏

鳥野幸次氏は今回御歌所の寄人を拜命した同氏は昨年迄は學習院教授だつた人で國文學及び和歌に造詣深く二十五年間同院に勤續し昨年勅任待遇となつて辭職したのであるが今回池邊義象氏の後を襲つて寄人を拜命したのである氏は越前福井の人、當年五十一歲である（東京電報）

航空機操縦生

十二名を募集

航空局にては航空機操縦生十二名（內七名は所澤、五名は橫須賀）を募集する由（東京電報）

三月中の勞働者異動

內務省調査

內務省社會局發表＝本年三月中に於ける勞働者異動調査は解雇工場數九千六百三十一解雇職工數男四萬三千六百十八人女四萬三千七百十一人で入場數は一萬一千百八十一工場雇入職工數男六萬二千六百八十六人女十萬五千九百三十七人となつてゐる

新高の殘骸に整列して 殉難者の英靈を弔ふ

特務艦長以下將校の法要

新高遭難地視察の爲めオゼルナヤに在る特務艦長より海軍省への報告＝六月と雖も猶寒く殘雪尙高し氣溫攝氏卅三度、八日艦長は將校一同と共に新高の艦の上に立ち遺族からの依賴に依り其殉難者の冥府を祈り松永水兵の讀經後艦長は祭案を奉り英魂を慰め凡作業達成の加護を祈つた殉難者の遺骨は目下陸上に安置して松永水兵が懇に讀經してゐる（東京電報）

長良川の鮎漁

宮內省式部職主獵課では過般岐阜縣長良川に於て鮎漁を催す筈であつたが增水の爲め延期中の所愈々廿日から三日間豫定を以て開始することゝなつた、宮內省に宛同河川の鮎の發育が本年は最もよく既に五、六寸に達してゐるとの旨報告があつた（東京電報）

汽車に殺された者

昨年度中に百八十名
朝鮮全線における統計

交通機關の事故過失に依る死傷者は年一年と增加してゆく、昨年度朝鮮線の事故過失に依る死傷者の數は死者百八十一名傷者二百三十名と云ふ夥しい數字にのぼり前年度に比較して死者三十九名傷者四十五名の增加である（尤も是は京義線や京釜線の列車大事故が起つた爲めであらう）之等の死傷者を乘客、公衆、從業員と區別して見ると公衆の死傷者が最も多數で原因は鐵道智識の不足や自己の不注意から起つてゐる其統計を見るに

乘客

事故死	五名	事故傷	九十四名
過失死	九名	過失傷	五十四名
自殺	二名	不詳	二名
計	十六名		百五十名

公衆

過失死	[illegible]	過失傷	四十七名
自殺死	廿名	自殺傷	二名
不詳死	七名	不詳傷	五名
計	[illegible]		五十四名

從業員

事故死	六名	事故傷	四名
過失死	十二名	過失傷	二十六名
計	十八名		三十名

で事故過失、自殺等の一番多い線は流石に京釜線で死者六十八名傷者百十名を算して居る京義線は死者六十名傷者八十名で以下湖南線、京元線、咸北線、咸鏡線の順序となつてゐるが中に線路內を通行したり驛員の眼を盜んで鐵路守をきめこんだり軌上に障害物を置いたへて恐ろしい列車顚覆を企てたりする鐵道法令違反者數は

京釜線百二十一名、京義線九十一名、湖南線六十九名、京元線二十三名、咸北線十五名、咸南線六名合計三百十六名で其違反條項別は▲軌條上に障害物を橫へたる者十五名（前年度十一名）▲列車運轉中乘降したる者三十八名（前年度四十名）▲妄に鐵道線路內に入りたる者百四十六名（前年度九十六名）▲列車に向つて石、瓦其他の類を投擲したる者百十名（前年度二百十二名）▲軌條又は標柱附屬具を取外し又は竊盜したる者六名▲旅客の乘用に供せざる個所に乘車したる者四名（前年度一名）

前年度三百六十名に比して四十四名から減つてゐるが是は主として石を列車に投げたりする惡戲が少くなつた結果である

永登浦の選擧

永登浦では來る二十三日學校組合議員の選擧を執行する筈

汗愛行脚

曉天に跳躍する百名の鉢巻隊
東萊支部の發會式

(2) 櫻洲生

東萊の支部で中心になつて居る人は東萊高普の津田校長や郡庶務課長岡氏、小學校長有馬氏、學校組合管理者平田氏その他鄭、腹中、今野、曾我、藤田等の諸氏である

此の東萊の地に汗愛の聖火が燃え上つた動機は斯うである、今年の二月釜山に於て講習會が開かれ續いて支部が設立された、爾來本田支部長その他の幹部から屢々熱誠なる話を聞かされたのが動機になつて三月の八日に青年集會を行ひ兎も角も一應當地に於て講演會を開く事に決し本田釜山支部長に來演方を交渉した處が當時非常に多忙であつたに拘らず直に快諾され翌九日から十二日まで四日間に亘り爾門演武場に於て講演會する事になつた。

釜山支部からは本田、森、五島、太田、小澤、東方、日山等の諸氏が交々出張し最も熱心な講演を試み受講者に多大の感動を與へ多數の共鳴者が續出し更に一般の希望に依り四月六日森、五島、太田氏等を聘して溫泉場の鍛錬館で講演を催し非常な盛況を極めたのである

斯くの如くして漸次團員加入者が殖えて遂に支部を設立しようと云ふ段取りになつたのである

東萊支部員は何れも心を合せ一致を缺く所なき人士を揃へて居るので今後必ず健實な發達を遂ぐるであらうと思はれる夫れにしても當支部の誕生につき種子を下した釜山支部の功を多とせなければならぬ

十二日の朝であつた、夜半來蚊蝱の襲擊に惱まされて碌々眠れなかつた眼の四時半と云ふに起床の合圖が鳴つた、睡眠不足な腫れぼつたい眼を無理に瞠つてガバと跳ね起きた明け方の冷い風が頰と頸を舐めたのでパツチリ眼が開いた、飛び出して來る白シヤツは忽ちにして十、二十と數を加へ約百名の鉢巻隊は校庭を數回驅け廻つた後邑內を一巡し再び校庭に歸つて國民體操を行ひ、やがて講堂に入つて禊祓、遙拜、朗誦の後妹尾理事は一場の講演を爲し解散した

有馬小學校長は我等の爲に朝早くから風呂の用意までして歡待された、朝まだき汗にまみれた體を好意の風呂に一浴びした後の清々しい氣持、その有難味が忘れられない

午前九時から東萊警察署武道場に於て講演會、來聽者は署員、郡職員其他有志で道場に溢れて居た、妹尾理事は修養團の根本精神を說き各自の職務に此の精神を體得すべしと絕叫し十時半閉會

午後は又一時から東萊高等普通學校に於て同校學生の爲に講演會が開かれた、妹尾理事は拍手裡に登壇し『朝鮮に於ける先覺、而も郡守とか參與官とか知事など相當身分の高い諸君の先覺が非常に熱心に修養して國の爲めに努力され且實踐躬行して居られる』と一々實例を擧げ來つて其の德行を稱揚し『諸君は現在人生の過渡期に立つて居るのである、人生の分岐點に立つて居るのである、同じ先生から同じ教育を受けて居ても心掛けの如何に依ては後日到底相對比する事の出來ない位の懸隔を生じて仕舞ふのである』と說き『宜しく身體を鍛錬し自己の爲す事に向つて全力を盡くすべし』と結んで降壇した

五時二十分多數の團友に見送られて釜山に向つた

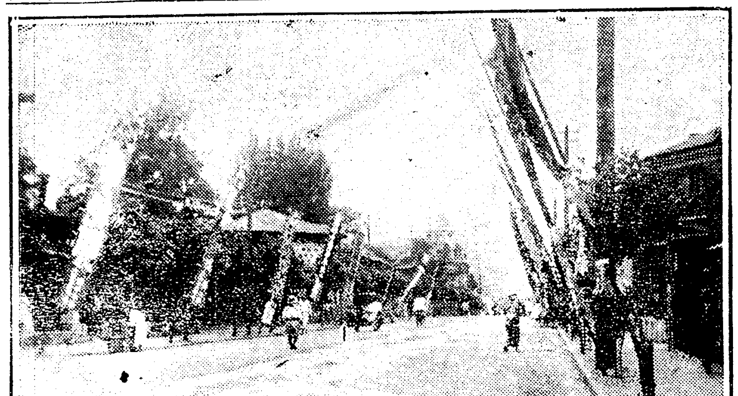

大相撲は愈よ明日から

朝鮮滿洲を 世界に紹介

滿鐵の試み

滿鐵會社では滿洲朝鮮の風土文化狀況等を中外に紹介して滿鮮旅行者の誘致に努むべく滿鮮沿線の著名なる箇所の寫眞を遠く外國の新聞雜誌等に寄贈することゝしたが京管局より送る朝鮮沿線の寫眞は鴨綠江、朝鮮ホテル、滿鐵工場、金剛山、釜山其他數十枚である

電車脫線

昨夜の出來事

廿日午後七時半頃光熙門行き電車一六三號が南大門驛前停留所を發車の際脫線し之が復舊作業に約半時間を要した爲め乘換へが出來ず來る電車も／＼其線路を引返し乘換へ場所の混雜を呈した

醫學博士の戀文が 法廷に持出される

私生子認知の爭ひ
原告は博士の病院の看護婦

天津花園街井上醫院長醫學博士の井上雄之丞氏を相手取り大阪府下東成郡中本町島村ユウの親權者シン(三三)が提起した私生子認知訴訟は廿九日大阪地方裁判所で口頭辯論が開かれる筈であるが原告シンは被告方で看護婦として雇はれ中井上博士が夫人を失ひ家事上の交際を求したところから將來夫婦になる約束で親の承諾を得て博士と關係し遂に懷姙するに至つたが博士は看護婦を妻にする程は體面上面白くないとて無情にも振捨る考へを起し其機會を待ち受けつゝある間に昨夏女の實家から父危篤の電報が來たので歸國せしめたが其の際博士は兩親宛に一通の書狀を送達したので挨拶狀であらうと開封したところ意外にも離緣狀であつたので驚き其後出產したユウ(三)の私生子認知方を迫つたけれども博士は之に應せないので本訴に及んだと云ふのであるが博士は前回の口頭辯論で事實を否認したので今度の辯論には兩人の關係を知る證人喚問及び兩人の間に取りかはした戀文が法廷に持ち出される筈であると（大阪電報）

實用織物マーケット

來る二十六日から四日間
公會堂で開設する

本社代理部ちゝぶや本店の合同主催で二十六日から二十九日まで公會堂で實用織物市場を開設して銘仙を始め夏物として需要の多い綿布、高級品、上布、縮、白絣や目下一般の家庭で非常に流行し出した子供洋服の切れ地などを非常な廉價で提供することゝなつた昨年物價調節の聲高唱せられてから供給者側も大に覺醒したと見え當時の暴利など云ふ非難の聲も大分薄らいで來たやうであつたが斯樣の問題は一時的に止むべきでない供給者たるものは常に深甚の注意を拂つて一般の顧客の滿足を買ふべきである斯うした方針を以て營業して居る代理部並にちゝぶや本店では平素の顧客に對し謝恩の意味を以て前記の如き格安品を提供するのである

妖艶花の如き美人が首魁

東大門署に檢擧されたモルヒネ事件犯人

去る十八日東大門警察署に於て荷車二臺分の證據物件を押收し犯人三名を引致して極秘の中に嚴重な取調べを開始したモヒに關する重大事件に就ては本紙の逸早く報道した通りである其後探聞する處に依れば右事件は本年二十八歲の妖艶なる美人を其中心として意外の方面にまで擴大する見込である、府內初音町二百番地鷗口ハル(二八)こそは本事件の首魁で女だてらに大膽にも自宅の一部を製藥工場に充て多數の製藥機械器械類製品等を備へ付け府內は勿論各道に亘つて內鮮人と聯絡を結び大々的惡事の陰謀を廻らして居た者で或る個々と嫋眼なる東大門署刑事柴田部長以下の機敏な活動に依り遂に押收した荷車二臺の證據物件も實に同工場備へ付の器具機械類であつたので前記鷗口ハルの逮捕と同時に府內花園町宮井喜八郎林町八六番地孔仁元(三二)の兩名も有力なる共犯者として引致され目下嚴重取調を受けてゐる模樣である

三井物產 訴へらる

獨逸汽船から

北獨逸ロイド汽船會社は飯塚辯護士を代理人として三井物產を相手取り十五萬九千九百九十二圓四十三錢の特別利益査會決定に對する不服訴訟を廿日東京地方裁判所に提出した（東京電報）

大仕掛の武器密輸

十八名を檢擧

奈良縣警察部では去る一月頃から奈良市外上市町の銃砲火藥商薩摩步兵備中尉予中井富次郎(三七)が多數の拳銃及び火藥の賣買を開始したのを探知し內偵の結果多數の者が共謀して銃器の大密輸出を行つてゐる事を知り大阪府に移牒して犯人の大搜査を行つた結果大阪市外の野田に住んでゐた元憲兵曹長の中森の外十七名を檢擧したが彼等は府內の各銃砲店及び茨濱の金丸其他各地の銃砲店で拳銃千百六十一挺彈丸三十萬六千四百發價格十七萬三千餘圓を購入して支那方面に密輸出し士匪馬賊等に賣付け巨利を貪つてゐたもので事件は尙擴大の見込である（大阪電報）

床下から 女の屍體

夫が絞殺した？

大阪市外生野村米穀商上野商店の家の床下から死後五時間を經た若い女の絞殺死體を發見し取調べの結果被害者は滋賀縣物職川江米吉(三〇)の妻ヨシ(二〇)と判明した犯人は夫米吉らしく其行方を搜查中である（大阪電報）

女房殺し事件

檢事から控訴

證據不充分にて無罪の判決言渡しを受けた大阪南區天王寺の淡路屋主人矢野才次郎の女房殺し事件は二十日係り檢事より控訴した（大阪電報）

群馬縣の痲疹

小學校を襲ふ

群馬縣片岡村に痲疹流行し小學校生徒百卅六名罹病し遂に休校した（前橋電報）

拳銃犯人の片割

逃走中を捕はる

拳銃犯人と共に無錢遊興をなし格鬪の最中に逃走したる申初男は十九日朝仁川柳町某馬小屋に潜伏中を逮捕され目下何れも嚴重取調べを受けてゐるが主犯者の外は殺人未遂と云ふ大袈裟な事件に連座した事を何れも後悔して居る模樣である因に此の惡漢を逮捕した交番巡查へ對しては馬野警察部長並に小牟田仁川署長より夫々賞與として金一封を贈つた

林女史講演會

旭町教會で開催

京城高等商業學校在學生徒から成る基督信者の青年會を組織し從來思想問題の研究、知名士の講演等を聽取して來たが今回日本婦風會副會長同會大阪支部長林歌子女史が國民の講演のため入城したるを機とし來る二十二日(金曜日)午後八時から旭町メソヂスト教會に於て講演會を開催する筈演題は『世界の表面に出でたる日本國民』で成るべく多數の來聽を歡迎する由因に高商基督教青年會では今後も知名士を聘し一般人士の思想向上に資し度いと言つてゐる

腸チブス

府內大和町三の二番地遠藤弘子(三)は二日發病し小林醫師診斷の結果腸チブスと判明したので同日順化病院に入院

電車事故

廿日午後三時頃東大門行電車一二一號が西大門警察前を發すると間もなく五十歲位の老爺が籠を背負つて線路に茫然立つて居るに警笛にも氣付かず遂に跳ねられ倒れた樣に頭を右に打當て割り直ちに京城醫院に擔ぎ込まれた

白色パルチザン 村落を襲擊

最近白色パルチザンの一隊がグロデコフを去る十八露里のアントフカ村落を襲擊し共產黨員六名を殺害し赤衛兵三十四名を捕虜とし機關銃一挺步兵銃六十挺及び彈藥四千發を鹵獲して支那領に歸つて行つたとの情報があつた

通行人を咬む

府內桃花洞二八番地鐵道局傭人李順萬(二)は二十日午後六時半頃黃金町を通行中同町一の二六番地岩田勝三郎の飼犬に右大腿部を咬まれ飼犬は咬傷犬の取扱ひを受けてゐる

石油を飲んで

府內北米倉町六七番地原岸完(三)は二十日午前十一時頃自宅で誤つて多量の石油を飲み苦悶する處を家人が發見直に府內小西町田中丸病院に入院せしめ加療中であるが生命危險

……九年下半期のそれに比較すれば九分……
……一月以降入超 八、〇八一、〇〇〇圓である（大阪電報）
……が許されず茲數日中に執行を受ける

演藝案内

京龍座 電話龍山二一一番 來る六月十四日より
落語舞踊音曲大會
[illegible]

喜樂館 日活直營 本町壹丁目 電話五九七番
□天空の怪物 全四卷
□チヤプリンの給料日 二卷
□髑髏の舞 全五卷

大正館 每日 活動 特約 夜
來る十九日より特別大興行
實寫「パンクバー」
喜劇「これでも一生」
連續冒險大活劇 第五篇 猛獸の國 全四卷
千古不朽之大史劇 建久「曾我物語」

中央館
無頭騎手 全十六篇
拳骨太郎 全五卷
惠まれぬ人 全五卷

浪花館 明治町 電話二六〇
廿一、廿二日三日間午後六時より
京城淨瑠璃研究會 素人淨瑠璃競演會

黃金館 松竹キネマ直營
清水の次郎長 全六卷
唸る鐵腕
現代の女性 全六卷

喜樂館
六時直に木戸止
滿員 俄然觀衆は喜樂館に包圍
髑髏の舞 全十一卷

松竹代表的大傑作 現代の女性 全七卷
誠意特別興行 ○見よ廿一日より現はる黃金館の大映畫を ○見て面白くて爲めになる
黃金館 ○無論特別大興行なれ共日頃の恩惠に報ゆる爲め奉仕的に京龍御婦人の爲め入場料平日通り

てんかん 和歌山市片原町 富士吉製作
養鷄 壽園
日立モートル 平壤府幸町電長五三一 河村商會
自動扇風機 多數新荷着 京城黃金町三丁目 山陽電氣商會
仙術 仙術神法 末孩子
腹膜 マフク
儲かる椎茸
內科小兒科外科花柳病 松本醫院
上城酒造場

腦病良藥 レーベン
東京京橋 中南藥房

汽車時間

[illegible]

懸賞當選小説

半島の自然と人間 (136)

富士澤けい子作　鶴田吾郎畫

やがて朝食の用意がととのつたので、皆んな一緒に箸をとり上げた。

『どうだい田舍生活は。君は相手にするやうな女がないつて大に悲觀してゐるやうではないか、その後、そんな女でも見つかつたのかい』

忠枝が汁をすいながら、きくと、

『ふ、ふゝ』

と内山大尉は口の先で薄く笑つたが、妙にそんな話はしたくなさそうであつた。

『全く田舍暮しはまいつてしまうねえ、なんと云つても若い間は都會がいいねえ。君もこんどは岡山へいつたら大いに生活を享樂したまへよ』

と云つてチラリと保子を見て笑つたがすぐ語調をかえて、

『それで君は、もう××へ歸らなくともいゝのかい。荷物なんかわ、どうしてゐるんだい』

と忠枝がやゝ眞面目になつてきくと、

『すつかり何もかたづけて來たから歸る必要はないんだ荷物も一緒にもつて來てゐるから……』

『何しろもう仕事は警察の方ですつかりやつてゐるし、仕事はなし、正直なところ居るにゐられないところから、そのうち命令が下るだらうと思つて逃げだして來たんだよ』

内山大尉は妙に神經質らしい瞳をぱちぱちさせながら答えてゐた。

その内出勤時間になつたので、忠枝は役所に出かけて行くし、内山大尉も旅館の方は引上げて、忠枝の家にうつて來ると云つて歸つて云つたがそれきり、晝になつても晩になつても内山は歸つて來なかつた。

『どうしたのだらうなあ一體』

忠枝は、いじりがゆい程内山の事が氣になるので、用事があるのに外出もやうせず、待つてゐると、もうとても來ないから寢やうとして居る頃にひよつくりとやつて來て、

『君實はねえ、僕連れがあるものだから、おつき合ひで、方々あるいてゐてこんなにおそくなつたんだ、どうか許してくれ給へ……』

忠枝がなにか云ふとひたあやまりにあやまつて、それで濟むのかと思つてゐると

『連れの人と一緒に宿をとつてゐるから』

と云ひ

『そんなら、上がつて話だけでもして行きたまへ、久しぶりで會つたんぢやあないか、僕の方でも話したいことが山ほどあるんだ田舍で相談した苦心談でもきかうぢやあないか』

と袖を引つぱつて、强ずり上げるやうにしても、

『連れが一人で待つてゐるからねえ待つて居る人の身にもなつて見たまへ』

とか、なんとか、がらにもない樣な妙なことばかりを云つて、ついに上がりもせずこそこそと逃げるやうにして歸つて行つてしまつたのであつた。

『馬鹿にしてやがる、何が待つてる人の身の上だい、一體どんな連れをつれてきてやがるんだい失敬な……』

かうなると正直な單純な忠枝のことだから、ぷりぷり怒つてしまつてそれきり内山君とも言はなくなつてしまつたのだつた。

京日文苑（投稿歡迎）

短歌題『月』尾上柴舟選
俳句題『河骨』[illegible]選
川柳題『山』劔花坊選
締切　六月二十五日（各題共）
賞金　天一圓半、地一圓、人半圓
詳細　一題一人五句、各題別紙
用紙葉書、雅號住所氏名明記
京城日報社『京日文苑』宛のこと
其他　各地會報歡迎。

つばくろ吟社（鳥致院）

＝發會式が行はれた＝

今春來、河上（郡財務）小栗（普通校）龜山（檢察）北村（郵便局）諸氏を迎へた鳥致院は俄に俳句熱が盛んになり熱心な同好者によつて『つばくろ吟社』といふ新しい團體を組織し去る土曜日その發會式を催した題は麥の秋、浴衣、各五句吐孫點の結果十六點（兎舟）十三點（春三女）十二點（花翁）十點（公孫樹）八點（吹竹）七點（世外）五點（ひさし）（田月）三點（砂水）（鶴女）

『麥の秋』『浴衣』

麥の秋泥牛繋ぐ土手の蜚　兎舟
病厩の板蹴る音や麥の秋　同
夕山を燈車群れ越ゆ麥の秋　同
腰下や浴衣からげて渡り舩　同
獨り身や浴衣に染むし釘の跡　兎舟
麥秋の村遠み晴れて丘の背　公孫樹
麥秋の稻將めば魚沈みけり　同
浴衣あせて現ほに布目大い也　同
浴衣更て夜なく歩く人なし　同
孕み山羊つなぐ瞭や麥の秋　春三女
荷車通れ揺る假橋や麥の秋　同
荷負けして動かぬ馬や麥の秋　同
買ふとなく宵の店頭ゃ浴衣人　同
網栗小屋の灯に寄り集ひ浴衣人　世外
麥の秋土埃り揚げ日傘人　同
綠埃り家に惱み上り浴衣人　同
懐しき村に入りけり麥の秋　ひさし
初浴衣月の出るまで歩み舩　同
騎發の能く來る村や麥の秋　田月
化粧の香高きに逢ひぬ浴衣哉　同
一路たゞ埃多しや麥の秋　砂水
灯の淡き庭燈籠や浴衣人　同
麥の秋乳母の里への道なりし　鶴女
遊園の夕べ賑ふ浴衣かな　同
久々に子を抱きにけり麥の秋　吹竹
露路に入る毎に浴衣の匿哉　同
陽落つるや悉く浴衣人　同
麥の秋日毎續きぬ朝旱り　花翁
麥の秋降るとも見えぬ朝な哉　同
浴衣の袖夜の草草に觸れた處　同
改札口浴衣を輕く滑りけり　同
浴衣人居て大木の枝の闇　同

春雨會句集（京城）

題『日 高』……互選

釣糸のゆるみに日高散らばりぬ　天[illegible]
禁漁の濠に日高の幾數條　精華
小流れに石積む兒等の日高取　同
化散りて散らばる池の日高哉　吐虹
小波立てゝ日高は行儀よく泳ぎ　金蝶
足音に散つては日高また揃ひ　同
瀧下抜けて日高素早く水を切り　同
里の子の沼に群がり日高取る　行長
日高棲む池の汀や子の集ふ　同
陽射し見て日高躍るゝ土橋哉　靜花
釣竿に日高追ふ子や川淺き　同

凉月句會（兼二浦）

風鈴の高鳴る軒をくゞり舩　銀月
風鈴や新蠶人の見つめ立つ　茶山
谷清水一山へだて家のある　同
風鈴の涼しさに縫へる女哉　葉舟
起き石に清水こまかく光り舩　同
風鈴に子等顧る露店かな　青花
清水湧く幾り山際高遁へる　同
風鈴の鳴りやめる窓や西明り　みどり
髪洗ふも清水冷たき山の家　翠月

圍碁新局（二）

互先　菅向井（三段）　長谷川一男（三段）

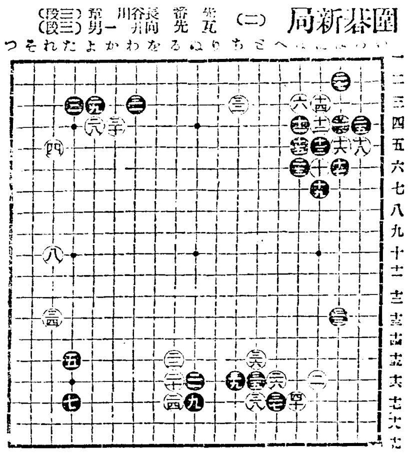

新刊紹介

▲さくらゐ（創作）本誌は京城の櫻井小學校の從來の方便教育から脱して全人教育を施す爲めに其機關として刊行を創めたもので子供を扱ふ父兄、教育家は勿論一般人士の爲めにも有益な雜誌である（非賣品京城櫻井公立小學校）▲チヤパンタイムス學生號（二二號）二十五錢東京麴町區内幸町一の四チヤパンタイムス學生號出版所▲女性改造（七月）五十錢東京芝區愛宕町一の一改造社▲商務局長六博士講演速記録（非賣品大阪市北區堂島濱通一の一五稿德生命保險株式會社）▲民勞（六月）三十五錢東京下谷上根岸四三大和民勞會本部▲東亞公論（六月）五十錢東京赤坂榎坂町二東亞公論▲柔道（六月）三十錢東京小石川大塚坂下町一一四講道館文化會▲實業公論（六月）五十錢東京牛込辨天町四實業公論社▲出世物語（阿部文雄氏著）本書は總督府の給仕に法律の概要を教ふる講義案として出來たもので總督府の各局課及一般官衙の事務分擔概要から法律上使用する術語の解釋等懇切に書いてある（非賣品朝鮮總督府會計課阿部文雄）▲水産界（六月）三十錢東京赤阪溜池一大日本水産會▲刀の研究（六月）五十錢東京下谷茅町二の三南人社▲朝鮮遞信協會雜誌（六月）五十錢京城光化門遞信局内朝鮮遞信協會▲外交時報（六月）四十錢東京麴町區下二番町六八外交時報社▲婦人界（七月）五十錢東京麴町區富士見町四の一一婦人界社▲朝鮮土木建築協會々報（六月）三十錢京城旭町一の六三朝鮮土木建築協會▲印刷と材料（二號）十五錢大阪東區仁右衞門町五一印刷材料研究社▲ゴム世界（六月）三十錢大阪北區上福島北三丁目ゴム世界社▲刀劍と歴史（六月）五十錢東京市外下澁谷南豐島御料地羽澤文庫▲光（六月）二十錢東京牛込原町三の五三東京宣光社▲自覺（二號）十錢京城府本町一丁目大阪屋號書店▲社友（六月）十五錢京城府龍山鐵道局内社友會▲ヴヰナス（一號）五十錢東京市外大久保百人町一八九大洋美術社▲開業虎之卷（六月）三十五錢東京麻布區富士見町四三富之日本社

讀者らん

京城府當局の蠅取り宣傳は頗る時機に適したる措置なるも蠅發生の根源地たるべき塵箱下水道に蓋なきもの多き現狀は塵芥の搬集を等閑に附し形式的に一千萬匹の蠅を捕獲せりなどと云ふが如きは本末轉倒の形式的行政なり根源地の清潔を期するが爲吏員をして府内を徹底的に調査せしむる努力せられたし（蠅の卵）▲同じ[illegible]の修繕料でも時計店によつて三十錢と八十錢の差がある（旭町の人）▲水道使用料納付濟の領收證をもせ一寸貸して呉れとて調査に來た人に貸してやつた處十日也の後返して來たが其翌日付で府尹の名で十三日迄に納めねば差押さへ處分すると云つて來た（二重取られ生）▲大田の胃痛女へ京城南山町女髮結講習所で販賣してるそうです（係）▲市内某大銀行に勤めせる者ですが極閑靜な所で家族的に待遇して下さる方はありませんか希望により中女學校程度の御子樣の御勉强の相手にもなります（二十七の眼鏡男）▲京城に良い明笛の先生がありますか（一青年）▲生後九ケ月の女子貰はれたき人あり女子四歳より七歳迄のもの貰ひたき人あり（京城府人事相談所）▲十六日正午頃店頭に自轉車を御忘れの方は御出で下さい大切にお預りして置きます（元町二丁目紅葉屋）

腸胃カタルの病理と治療

●下痢に伴ふ營養排泄の危險

●日本人は氣候風土食物の關係で腸胃カタル患者が非常に多い、その癖腸胃カタルとはドー云ふ病狀かと云ふ事を、知つてる人が案外少い、單に腸胃カタルとは食過ぎなぞから腸胃を傷めて下痢をすることだ」位の事より外知らない、それが爲め大腸加答兒とか腸チブスとか云へば苛くなつて懼れ上る人も、たゞ腸胃カタルと云つたゞけではさまで危險な病氣と思はない。

處が腸胃カタルは實際は非常に危險である、ナゼ危險であるかと云へば元來腸胃加答兒と云ふのは腸壁及び胃壁の内側が糜爛して炎症を起す事であるが、外の場所と違つて腸胃と云へば毎日必ず一定の食物がそこを通過するところであるから若し其食物の中に萬一何かの黴菌でも混つて居やうものなら忽ち其の糜爛個所に附著してスグ餘病を發するからである、彼の赤痢、虎列刺、腸窒扶斯等の傳染病や、胃潰瘍、胃癌等も皆この病理から罹るので云はゞ腸胃カタル患者は何時死の宣告を受けるかも分らないのである。

又、腸胃加答兒に伴ふ下痢を捨て置いて長びくと是亦大危險である、常に腸胃が弱く、時々下痢する人は如何なる滋養豐富の食物も下痢の都度營養の大部分は排泄せられて終ふから次第々々に身體が弱し、瘦せて元氣なく、感冒は引き易くなり、彼の恐るべき肺病もコンナ腸胃虚弱者の營養不良者に一番多い事は醫科大學の統計に依つても明なのである、腸胃カタルを命とりとは此意味の警告である。

故に腸胃ばかりは僅少の故障も放任せず、直ぐに治療を行つて腸胃の健全を計り、諸病に抵抗し得る體質を保持するのが肝要である、ヘルプは前宮内省侍醫稻村博士が創製の名藥で從來世に有觸れたる單純なる收歛劑と異り健胃整腸、消化、殺菌、鎮痛、防腐等の諸作用を完備し加ふるに腸消化を助け滋養の吸收力が盛ならしむ等最も理想的の胃腸カタル專門藥である、故に何人もヘルプを家庭に備へ置き、急性と慢性の論なく直ちに應用する事は最も安全なる家庭療法である。

廣告

●慢性急性
腸胃カタル特效藥

責任效能
ヘルプ
▼食過▼食傷▼水あたり▼時候あたり
▼冷込▼冷腹▼消化不良等より起る
●下痢腹痛●吐瀉●澁り腹●腸
瓦斯を止め●腸加答兒
○胃加答兒を治す
（定價）三十錢旅行用ポケット型五十錢
德用一圓、三圓、六圓
ヘルプ 本舖 東京日本橋 津村敬天堂
▲各地藥店にあり

リン病 完全療法

リン病新藥 トリート

永年痼疾の慢性淋病、又は劇痛耐へ難き急性症と雖もトリートの峻烈なる殺菌力と科學的利尿作用とを以て完全に治療の目的を達せしめ體内の毒素を淨化し而も副作用なく胃腸腎臟に障害を來さず實に現代無比の合理的治淋劑なり淋病に苦み惱める患者諸君に切に之を推奬す

定價 七日分 金壹圓 十四日分 金貳圓
特製（慢性及劇症用）定價 十日分 金五圓
大阪市 本舖 高橋盛大堂本店
各地到る處の藥店に販賣す

仁丹の懷中藥

朝は讀書…晝は活動…夕べは散歩に寸時も離せぬ仁丹

金言 克己は最大の勝者なり・セネカ

仁丹のハミガキ

四博士に依て完成
在來品に比し優越
量に於て又三割安

即刻 御試用を冀ふ
德用包十錢

株式會社 百三十銀行京城支店
資本金 千萬圓
本店 大阪
頭取 安田善五郎
副頭取 小川爲次郎
支店長 影山省二
電話 長本局五八番・一九四番
振替貯金 京城一一三番
取組先 內地各方面並に朝鮮滿洲等僻陬の地に有之
銀行一般の業務御便利に取扱申候

眼科專門
京城若草町（總督府通り新道路中程）
金井眼科醫院
●入院隨意 ●日曜祭日診察午前中

緑綬褒章御下賜
猪印 のみとり粉

蚤、南京蟲、油蟲の最高級驅除藥

ヘルメスウヰスキー

熟成せる其香味……知る人ぞ知る……これ世界の名酒

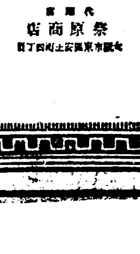

代理店 祭原商店
大阪市東區安土町四丁目

186